



BEOORDELINGSRAPPORT

aanvullende audit

hbo-bacheloropleiding
International Business and
Management Studies
voltijd

Hogeschool Van Hall Larenstein
locatie Leeuwarden

De kracht van
kennis.

BEOORDELINGSRAPPORT

aanvullende audit

hbo-bacheloropleiding
International Business and
Management Studies
voltijd

Hogeschool Van Hall Larenstein
locatie Leeuwarden

CROHO nr. 34936

Hobéon® Certificering BV

Datum:

22 oktober 2014

Auditteam:

Drs. W.G. van Raaijen

Ir. W.T. Fokkema

Dr. ir.T. de Bruijn

N. Kreuze

Secretaris:

Drs. B. Verstegen

INHOUDSOPGAVE

1.	INLEIDING	1
2.	SAMENVATTING	3
3.	OORDELEN OP NIVEAU VAN DE STANDAARDEN	5
3.1	Algemeen	5
3.2	Locatie Leeuwarden	6
4.	PERSONEEL	9
4.1	Algemeen	9
4.1.1	Kwalificaties en scholing	9
4.1.2	Beoordeling en functioneren	10
4.1.3	Omvang	10
4.1.4	Ontwikkelingen personeelsbeleid	10
4.2	Bevindingen locaties Leeuwarden, Wageningen en Velp	11
5.	KWALITEITSZORG	13
5.1	Periodiek evalueren	13
5.1.1	Periodieke evaluaties en managementinformatie	14
5.1.2	Bevindingen locaties Leeuwarden, Wageningen en Velp	14
5.2	Evalueren en verbetermaatregelen	16
5.2.1	Verbeteracties hogeschoolbreed	16
5.2.2	Verbeteracties opleiding	16
5.3	Betrekken partijen bij interne kwaliteitszorg	18
5.3.1	Bevindingen en oordeel locatie Leeuwarden	18
6.	ALGEMENE CONCLUSIE	19
BIJLAGE I	Scoretabel	21
BIJLAGE II	Programma	23
BIJLAGE III	Lijst geraadpleegde documenten	27
BIJLAGE IV	Overzicht auditteam	29
BIJLAGE V	Organogram VHL	31

1. INLEIDING

Hogeschool Van Hall Larenstein bevindt zich sinds het najaar van 2012 in een bijzondere situatie. De tamelijk abrupte beëindiging van het samenwerkingsverband (personele unie van bestuur) binnen het concern Wageningen UR noodzaakte de minister van Economische Zaken om op 2 november 2012 een nieuwe Raad van Toezicht (RvT) voor Van Hall Larenstein (VHL) aan te stellen. Deze RvT koos ervoor om een College van Bestuur (CvB) ad interim te benoemen voor de duur van een half jaar. Vervolgens zijn per 1 augustus 2013 de twee nieuwe leden van het CvB van start gegaan.

Onder het gezag van het bestuur van Wageningen UR werden algemene regelingen van Wageningen UR (al dan niet aangepast) van toepassing op VHL, met veel beleidsvrijheid voor individuele opleidingen. Een eigen instellingsplan voor VHL bestond in die periode niet. Het CvB ad interim heeft enkele noodzakelijke beleidsdocumenten en regelingen voor VHL vastgesteld, maar een integrale koers voor VHL ontbrak nog. Het nieuwe CvB stelde deze integrale koers op, die vervolgens in december 2013 is vastgesteld: het Instellingsplan Hogeschool VHL 2014-2017, 'Op weg naar de groenste hogeschool'.

Gezien deze verandering op bestuurlijk vlak heeft Hogeschool VHL op 17 september 2013 de aanvraag voor een instellingsaccreditatie ingetrokken. Hierdoor is het nodig om de dertien opleidingen, die destijds feitelijk zijn beoordeeld volgens het protocol van de beperkte opleidingsbeoordeling, aanvullend te laten beoordelen. Deze beoordeling heeft plaatsgevonden op 10 -12 juni 2014, respectievelijk in Leeuwarden, Wageningen en Velp.

VHL biedt hoger beroepsonderwijs aan op de locaties Leeuwarden, Wageningen en Velp aan ruim 4000 studenten, via veertien bachelor-, drie professionele masteropleidingen en zes Associate degree-programma's. Vier bacheloropleidingen hebben twee opleidingslocaties: Leeuwarden (Nederlandstalig) en Wageningen (Engelstalig).

Een organogram van de Hogeschool Van Hall Larenstein is opgenomen in bijlage V.

De dertien opleidingen inclusief varianten staan in de tabel onderaan deze inleiding. De aanvullende audit was vooral gericht op de beoordeling per locatie. Gezien de aard van de standaarden is dit een goede keuze omdat personeelsbeleid, begeleiding van studenten (met een functiebeperking) en kwaliteitszorg naast de duidelijke hogeschoolbrede basis die zij hebben, veelal op locatieniveau georganiseerd en uitgevoerd worden. Verschillen tussen opleidingen binnen één locatie zijn in het rapport / de voorbeelden terug te vinden.

Elke standaard begint met de beschrijving van het beleid en de stand van zaken op VHL-niveau, dat van toepassing is op de opleiding.

Daarna volgen op locatieniveau en/of opleiding de bevindingen en het oordeel per standaard. Hierop zijn twee uitzonderingen.

Het onderwerp *studeren met een functionele beperking* wordt niet verder gespecificeerd per standaard omdat begeleiding en voorzieningen verweven zijn.

De tweede uitzondering vormt personeelsbeleid. Het personeelsbeleid is hogeschoolbreed vorm gegeven en voor alle locaties identiek. Daarvoor is de beoordeling per opleiding / locatieniveau identiek.

Overzicht opleidingen:

Nr	Afkorting	ISAT	Opleiding	Visitatie data	Accr besluit	geldig tot
1	MaAPCM	70058	Master Agricultural Production Chain Management, Wageningen.	18/19 mei 2011	30aug2012	10sep2015
2	MaMOD	70057	Master Management of Development, Wageningen	18/19 mei 2011	30aug2012	10sep2015
3	BA-Wag	34866	Bedrijfskunde en Agribusiness, Wageningen, Engelstalig	16, 26 mei 2011	20aug2013	31aug2016
4	BA Lw	34866 80043	Bedrijfskunde en Agribusiness, Leeuwarden met Ad Ondernemerschap	8,9 jun 2011	20aug2013	31 aug2016
5	VMT Wag	34856	Voedingsmiddelentechnologie, Wageningen, Engelstalig	16,27 mei 2011	20aug2013	31 aug2016
6	PV- Wag	34859	Plattelandsvernieuwing, Wageningen, Engelstalig	16,17 mei 2011	28aug2013	31aug2016
7	PV Lw	34859	Plattelandsvernieuwing, Leeuwarden	24 mei 2011	28aug2013	31aug2016
8	T&L	34220 80068	Tuin- en Landschapsinrichting Velp, vt en dt met Ad Tuin- en landschapsinrichting, vt en dt	30,31 mei 2012	15aug2013	31dec2016
9	LWM	34226	Land- en Watermanagement, Velp, vt en dt	5,6 jun,15nov12	15aug2013	31dec2016
10	BNB	34221	Bos- en Natuurbeheer, Velp, vt en dt	24,25 mei2012	8 okt2013	31dec2014
11	Mk	34284 80023 80069 80070	Milieukunde Leeuwarden, vt en dt met Ad Integrale Handhaving Omgevingsrecht, vt en dt Ad Duurzame Watertechnologie, dt Ad Duurzaam Bodembeheer, dt	17,18okt2012	8 okt2013	31dec2014
12	IBandMS	34936	International Business and Management Studies, met Stenden University en NHL Hogeschool	12,13 jun 2013	30april 2014	29 april 2015
13	KZM	39204	Kust en Zeemanagement, Leeuwarden	26,27 jun 2013	30 juni 2014	29 juni 2015

2. SAMENVATTING

Hogeschool Van Hall Larenstein (VHL) richt zich met het opleidingsaanbod op de ontwikkeling van een duurzame samenleving op de domeinen Animals and Business, Delta Areas and Resources en Food and Dairy.

De volledig Engelstalige opleiding International Business and Management Studies 'Top of Holland' (IBandMS) is een samenwerkingsverband tussen drie hogescholen Stenden Hogeschool, NHL Hogeschool en VHL in Leeuwarden. De kern van de opleiding wordt bij Stenden Hogeschool uitgevoerd en alleen voor de specialisatie International Sustainability Management komen de studenten naar het gebouw van VHL. Qua beleid en voorzieningen volgt IbandMS de koers van Stenden Hogeschool, die op 29 april 2014 het positieve besluit van de instellingstoets kwaliteitszorg heeft ontvangen. Studenten worden opgeleid om international business manager te worden. Afgestudeerden werken in de gebieden international marketing, finance, supply chain management, HRM en algemeen management.

De jaarlijkse instroom van ruim 100 studenten bestaat voor meer dan de helft uit buitenlandse studenten, voornamelijk uit EU-landen. Deze internationale populatie bevordert het internationale karakter van de opleiding. Door de samenwerking tussen de drie hogescholen heeft deze opleiding het beste van drie werelden in huis.

Inleiding

Hieronder volgt een samenvatting van de oordelen per standaard en het samenvattend oordeel. Allereerst wil het panel een aantal opmerkingen maken.

Het panel spreekt zijn waardering uit voor de kritische reflectie. Deze was niet alleen informatief maar zeker ook zelf-kritisch en reflectief. Zowel de documentatie als de open gesprekken hebben ertoe geleid dat het panel zich een goed beeld kon vormen van de situatie.

Het viel het panel op dat de studenten die zij gesproken heeft zich veilig voelden en zonder schroom of tekenen van stigmatisering spraken over hun functie-beperkingen. Het panel vindt dit een compliment waard; niet alleen voor de betreffende studenten maar ook voor begeleiders, docenten en medestudenten die gezamenlijk een sfeer van respect en openheid weten te scheppen. Hieronder de oordelen per standaard.

Standaard 6 en 12: Begeiden van studenten met een functiebeperking

De ambitie van de hogeschool om op het gebied van begeleiding van studenten (met een functie-beperking) tot de top 3 hogescholen in Nederland te behoren is duidelijk waarneembaar in de opzet en uitvoering van de begeleiding. Naast het duidelijk in kaart hebben van de verschillende doelgroepen heeft de hogeschool de begeleiding van studenten met een functie-beperking (FB) gestroomlijnd door daar waar maatwerk nodig is maatwerk te leveren en daar waar standaardoplossingen voldoen deze grondig uit te voeren.

In de begeleiding staat de zelfregie van de student centraal en blijft de begeleiding beperkt tot de studie, met mogelijke doorverwijzing naar anderen voor zaken die niet direct de studie betreffen. Het panel onderschrijft deze uitgangspunten en focus van harte.

Opleiding International Business and Management Studies

Het systematisch vastleggen van afspraken omtrent begeleiding in een contract en het toetsen van het contract aan bijvoorbeeld het Onderwijs- en Examenreglement (OER) vindt het panel getuigen van de gedegen aanpak. Ook het laten tekenen van het contract door de verschillende partijen, die elk een eigen verantwoordelijkheid hebben, vindt het panel sterk. Het decanaat heeft voor specialistische hulp een lokaal medisch-sociaal netwerk achter de hand.

De informatievoorziening op studievoortgangsgebied laat te wensen over. Omdat de hogeschool hiervoor een verbetertraject opgezet heeft en omdat de overige voorzieningen prima in orde zijn, komt het panel voor deze standaarden voor de opleiding International Business and Management Studies, de locatie Leeuwarden tot het oordeel 'goed'.

Standaard 8: Personeel

Het personeelsbeleid is hogeschoolbreed vastgesteld en geïmplementeerd. Het panel constateert dat het hogeschoolbrede personeelsbeleid en de doorwerking daarvan in de opleidingen duidelijk waarneembaar zijn op zowel individueel niveau als in teamverband. Het personeelsbeleid is eveneens zichtbaar in de aanpak van bijvoorbeeld de werkdruk.

Het panel waardeert de enorme drive van docenten en begeleiders om naast inhoudelijke items ook teamontwikkeling en ondersteunende zaken aan te pakken en concludeert daaruit dat het personeelsbeleid vruchten afwerpt.

De hogeschool voldoet (vrijwel) aan de gestelde doelen op het gebied van scholing en didactische kwalificaties. De personele omvang is met een staf- student ratio van 1:21 relatief hoog. Toch is werkdruk een item; de hogeschool bespreekt dit structureel met haar docenten en heeft maatregelen genomen om de werkdruk te reguleren.

Het auditteam beoordeelt standaard 8 met een 'goed'.

Standaard 13, 14 en 15: Kwaliteitszorg

Het panel constateert dat alle opleidingen planmatig periodiek de onderwijseenheden evalueren op minstens de items die VHL-breed zijn afgesproken aan de hand van meetbare doelen. Hiermee en met de externe evaluatiemogelijkheden als de NSE-enquête en de HBO-monitor bewaken de opleidingen de kwaliteit van de beoogde eindkwalificaties, het programma, het personeel, de voorzieningen, de toetsing en de gerealiseerde eindkwalificaties.

De planning en uitvoering van de evaluaties zijn in elke opleiding structureel belegd bij de kwaliteitscoördinator. De opleidingen verwerken de resultaten van enquêtes in onder andere de managementinformatie. Het panel is van oordeel dat zowel de opzet en uitvoering van enquêtes aan de hand van meetbare doelen als het genereren van managementinformatie goed belegd en uitgevoerd zijn. Het panel komt tot het oordeel 'goed' voor standaard 13.

Kwaliteitszorg is zeker geen 'papieren tijger' bij VHL maar een levend systeem dat meerwaarde levert voor de (dagelijkse) praktijk van onderwijsuitvoering. De uitkomsten van de verschillende evaluaties leiden er aantoonbaar toe dat de opleiding, daar waar gewenst/noodzakelijk, verbetermaatregelen treft om haar doelen te realiseren. Het auditpanel trof hiervan vele voorbeelden aan. De resultaten en analyses van enquêtes leiden ook tot hogeschoolbrede verbeteracties. Het panel spreekt zijn waardering uit voor de manier waarop de kwaliteitscycli op hogeschoolniveau, locatieniveau en opleidingsniveau elkaar beïnvloeden en versterken. Het panel komt voor standaard 14 tot het oordeel 'goed'.

Het panel heeft vastgesteld dat de betrokkenheid van de diverse partijen als opleidingscommissie, examencommissie, medewerkers, studenten, alumni en afnemend werkveld goed geregeld is. Het panel spreekt zijn waardering uit voor de (pro)actieve rol van de examencommissie. De opleiding koppelt de resultaten en enquêtes en verbeteracties systematisch terug. Het panel komt hiermee voor standaard 15 tot het oordeel 'goed' voor de opleiding International Business and Management, locatie Leeuwarden.

Algemene conclusie:

Op grond van de hierboven vermelde oordelen en de beslisregels van de NVAO, komt het auditpanel dat de aanvullende beoordeling uitvoerde tot het eindoordeel 'positief' voor de hbo-bacheloropleiding International Business and Management Studies.

Den Haag, 22 oktober 2014



drs. W.G. van Raaijen,
voorzitter



drs. B. Verstegen,
secretaris

3. OORDELEN OP NIVEAU VAN DE STANDAARDEN

Programma en Voorzieningen

Standaard 6: Het programma is studeerbaar voor studenten met een functiebeperking.

Toelichting NVAO: Factoren die betrekking hebben op het programma en die de studievoortgang belemmeren, worden zoveel mogelijk weggenomen. Studenten met een functiebeperking krijgen bovendien op dit aspect extra studieloopbaanbegeleiding.

Standaard 12: De studiebegeleiding en de informatievoorziening aan studenten bevorderen de studievoortgang en sluiten aan bij de behoefte van studenten met een functiebeperking.

Standaard 6 en 12 worden in samenhang beschreven en beoordeeld.

Inleiding

In totaal studeren er circa 700 studenten met een functie-beperking (FB) bij Van Hall Larenstein, waarvan ongeveer 450 met dyslexie, ruim 150 met een stoornis uit het autistisch spectrum (zoals Asperger, Pddnos of AD(H)D) en bijna 100 met een andere FB. In de paragrafen per opleiding / locatie wordt dit nauwkeuriger aangegeven, geteld vanuit de dossiers van de decanen.

VHL heeft in totaal bijna 4200 studenten.

Het is de ambitie van VHL om tot de beste hogescholen te behoren op het gebied van het begeleiden van studenten met een FB.

3.1 Algemeen

Via een speciale folder 'Studeren met een functie-beperking' krijgen de studenten informatie over de voorzieningen en begeleidingsmogelijkheden. De decanen geven aanstaande studenten algemene informatie tijdens voorlichtingsdagen en na een registratie bij inschrijving volgt een intakegesprek bij de decaan. De decaan stelt samen met de student een pakket van ondersteunende maatregelen op en legt dit pakket voor aan de examencommissie en, bij extra personele inzet, aan de opleidingsdirectie.

Examencommissie en eventueel opleidingsdirectie keuren het pakket goed of stellen het bij, waarna er op de locaties Leeuwarden en Velp een formeel contract opgesteld wordt (zie verder locatie Leeuwarden).

Dyslexie kan alleen leiden tot het gebruik van faciliteiten bij tentamens indien de student een verklaring van een specialist (een psycholoog of een orthopedagoog) kan overleggen. De student krijgt bij examinering de keus uit extra tijd (15 minuten per uur), vergroting van de tekst op A3 – formaat, de mogelijkheid om de tekst te beluisteren (via het Kurzweil programma), een speciaal lettertype of, indien door de examencommissie goedgekeurd, een mondeling in plaats van schriftelijk. De student kan meerdere opties kiezen.

Alle verzoeken gaan naar de examencommissie. Per opleiding zijn er 'speciale' studieloopbaanbegeleiders, die extra begeleiding kunnen geven aan studenten met een zwaardere beperking. Bij sommige opleidingen worden daarvoor extra begeleidingsuren toegekend. Dit betreft in hoofdzaak studenten met een FB in het autistisch spectrum.

De decaan vervult een centrale rol in de begeleiding van studenten met een FB. Naast het geven van voorlichting, het houden van intakegesprekken en het opstellen van pakketten, ondersteunt de decaan de studieloopbaanbegeleiders (SLB'ers) en heeft de decaan contacten met maatschappelijke diensten of instituten. Veelal heeft de decaan speciale scholing gevolgd op het gebied van het begeleiden van studenten met een (meervoudige) FB.

De begeleiding van studenten met een FB kent twee uitgangspunten.

Ten eerste ligt de regie bij de student. Dit houdt in dat de student zelf bepaalt in welke mate hij gebruik maakt van begeleiding of faciliteiten. Indien een student zich niet aan afspraken houdt of langere tijd onbereikbaar is, onderneemt de decaan of de SLB'er actie en neemt in extreme gevallen, indien vooraf overeengekomen, contact op met de ouders.

Het tweede uitgangspunt is dat de begeleiding zich richt op het (beter) functioneren van de student op school. Niet-schoolse zaken worden gelaten bij specialisten buiten school met wie wel relaties bestaan. De decaan of de SLB'er is geen hulpverlener of specialist, maar helpt de student bij het succesvol afronden van de opleiding door maatregelen te nemen of omstandigheden te realiseren waardoor de studeerbaarheid van het programma toeneemt. De student met een FB voldoet echter onverkort aan de eindtermen.

De zorgvuldigheid waarmee de hogeschool omgaat met studenten met een FB spreekt ook uit de specifieke scholing die de SLB'ers die betrokken zijn bij studenten met een FB ondergaan.

3.2 Locatie Leeuwarden

Op de locatie Leeuwarden zijn twee decanen werkzaam voor alle opleidingen samen. Verreweg de meeste studenten zijn ingeschreven bij de opleidingen Diermanagement, Biotechnologie en Dieren- en Veehouderij, die niet aanvullend worden beoordeeld. Bij die opleidingen bevinden zich (ook relatief) de meeste studenten met een FB. In de onderstaande tabel een overzicht.

Geregistreerde studenten met FB studiejaar 2013-2014	Totaal aantal studenten met een FB	Waarvan met Dyslexie	Waarvan met ASS/ADD	Waarvan met overige FB
Alle opleidingen Leeuwarden	364 (lager ivm dubbel FB)	190	66 ASS; 37 ADD totaal 103	76
In opleidingen BA, PV, Mk, en KZM samen	69 (lager ivm dubbele FB)	47	19 ASS; 10 ADD totaal 29	11

In totaal zijn er ca. 2270¹ studenten ingeschreven bij de opleidingen in Leeuwarden, waarvan 700 bij een van de vijf te beoordelen opleidingen. Het merendeel van de IBandMS-studenten heeft een inschrijving bij Stenden en zijn hier daarom niet in dit overzicht meegenomen.

Op de locatie Leeuwarden is veel aandacht voor en expertise over studeren met een FB, vooral voor studenten met beperking in het autistisch spectrum, die daar relatief vaak studeren. Een succesvol studie-maatjesproject, al voor het vierde jaar een wekelijks bijeenkomende groep met lotgenoten en de laatste jaren steeds een goed bezochte autisme-dag tijdens de autismeweek (eerste week van april) getuigen daarvan.

Het decanaat heeft, samen met de andere Leeuwarder Hogescholen, voor specialistische hulp een lokaal medisch-sociaal netwerk achter de hand.

Bevindingen Locatie Leeuwarden

Het panel heeft gesprekken gevoerd met studenten, studiebegeleiders, vertegenwoordigers van examencommissies en één van de twee decanen. Uit de gesprekken én uit de documentatie ontstond een consistent beeld van een goed georganiseerde, op de optimalisatie van de leerweg van de student gerichte begeleiding.

De studenten waren zonder uitzondering tevreden over de begeleiding en de voorlichting. Deze tevredenheid is eveneens terug te vinden in de resultaten van de Nationale Studenten Enquête (NSE). Als voorbeelden van "best practices" noemden studenten de drive van de SLB'ers, het maatwerk van de begeleiding en de (extra) structuur die via de begeleiding geboden werd.

¹ Bron: telling dec 2013, peildatum 1 oktober 2013, eerste inschrijving bij VHL-opleidingen, afgerond tot op tiental.

Als punt van kritiek merkten de studenten op dat de cijferadministratie in onvoldoende mate betrouwbare overzichten levert. Dit punt werd door zowel docenten als leden van de examencommissies bevestigd. Het nieuw ingevoerd systeem, SIS, voldoet nog niet. Op dit punt is de voor studenten met een FB vaak essentiële informatievoorziening niet optimaal. De hogeschool is zich bewust van het probleem om betrouwbare gegevens aangaande studievoortgang te leveren en heeft een uitgebreid verbetertraject gestart om het probleem op te lossen. Op andere punten zoals informatie over de mogelijkheden, over de roosters of feedback van docenten is de informatievoorziening adequaat.

Het panel heeft geconstateerd dat de afspraken niet alleen op papier gezet zijn, maar dat deze ook in de praktijk nagekomen worden. Het gegeven dat er verschillende partijen voor verschillende verantwoordelijkheden tekenen spreekt het panel aan. In gesprek met de leden van examencommissies kwam duidelijk naar voren dat de examencommissie lang niet alle voorstellen van de decaan overneemt. De examencommissie toetst de voorstellen aan de kaders van wetgeving en OER en past de voorstellen indien nodig aan. Het panel heeft hier voorbeelden van gezien.

De SLB voor studenten met een FB is gecentreerd rond de decanen. De decaan is een tweede partij die het contract ondertekent; de directie tekent voor eventuele extra inzet van de begeleiding en de student zet eveneens een handtekening. Ook hier is sprake van een goede informatievoorziening van rechten en plichten van de verschillende partijen.

Weging en Oordeel locatie Leeuwarden: goed

De begeleiding van studenten met een FB is goed geregeld. Naast het duidelijk in kaart hebben van de verschillende doelgroepen heeft VHL de begeleiding van studenten met een FB gestroomlijnd door daar waar maatwerk nodig is maatwerk te leveren en daar waar standaardoplossingen voldoende deze grondig uit te voeren. Het panel vindt dit een belangrijk punt in de begeleiding. Het systematisch vastleggen van afspraken in een contract en het toetsen van het contract aan bijvoorbeeld een OER vindt het panel getuigen van de gedegen aanpak. Indien een student specialistische hulp nodig heeft die niet aangeboden kan worden, is er een lokaal medisch-sociaal netwerk achter de hand.

De uitgangspunten van de begeleiding: regie bij de student en beperk begeleiding tot de studie, onderschrijft het panel van harte. Dat deze uitgangspunten werken bleek zowel uit de gesprekken met studenten als uit enquêtes. Het panel constateert dat er aan belangrijke voorwaarden voldaan wordt: heldere uitgangspunten en een goede uitvoering. Hierdoor worden factoren die betrekking hebben op het programma en die de studievoortgang belemmeren, effectief weggenomen.

Zowel studenten als SLB'ers gaven in de gesprekken aan veel waardering te hebben voor de inzet en kennis van de decanen. Het panel onderschrijft deze waardering. Daarnaast merkt het panel op dat hierin ook een kwetsbaarheid besloten ligt: het hele systeem is (te) afhankelijk van de decanen. Het panel adviseert om naast de decanen specialistische SLB'ers op te leiden en in te zetten.

De informatievoorziening is, afgezien van het kunnen leveren van het overzicht van studievoortgang, goed. De hogeschool is zich bewust van het probleem om betrouwbare gegevens aangaande studievoortgang te leveren en heeft een uitgebreid verbetertraject gestart om het probleem op te lossen. Niet alleen de informatie betreffende de mogelijkheden van de begeleiding maar ook maatwerk vastleggen in individuele contracten spreekt het panel aan.

Gezien de goede kwaliteit van de studiebegeleiding, de goede informatievoorziening en het feit dat de instelling maatregelen genomen heeft om het probleem van de niet betrouwbare studievoortgangsoverzichten op te lossen, komt het panel tot het oordeel 'goed' voor zowel standaard 6 als standaard 12.

4. PERSONEEL

Standaard 8: De opleiding beschikt over een doeltreffend personeelsbeleid

Toelichting NVAO: Het personeelsbeleid voorziet in de voor de realisatie van het programma benodigde kwalificaties, scholing, boordeling en omvang van het personeel.

4.1 Algemeen

Bij de totstandkoming van het personeelsbeleid van VHL speelt de afdeling Human Resources Management (HRM) een essentiële rol. Deze afdeling adviseert over, ondersteunt en monitort de uitvoering van het VHL-personeelsbeleid. Een belangrijk hulpmiddel daarbij zijn de strategische personeelsplannen van alle afdelingen en alle onderwijsdirecties. Hierin hebben de opleidingsdirecteuren en stafhoofden de strategische doelen van VHL vertaald naar lange termijn doelstellingen en plannen voor de kwantitatieve en kwalitatieve personeelsbezetting van hun opleiding of stafdienst. Ook geven zij hierin aan welke bijscholingen nodig of wenselijk zijn om deze plannen te realiseren. Het format strategisch personeelsplan VHL is hierbij behulpzaam. De actuele planning per onderwijsdirectie staat in het jaarplan.

Conform de prestatieafspraken met het ministerie heeft VHL zich gebonden aan de volgende kwaliteitseisen voor de totale docentenpopulatie, te behalen voor 31 december 2015:

- Het aandeel van de docenten (OP vanaf schaal 10) met een Master/PhD is minimaal 75%;
- Elke docent (boven schaal 8) met een vaste aanstelling heeft een onderwijsbevoegdheid of aantoonbaar de nodige didactische competenties.

4.1.1 Kwalificaties en scholing

Jaarlijks stelt het College van Bestuur een professionaliseringsbudget vast, dat wordt ingezet om medewerkers toe te rusten voor ontwikkelingen binnen de hogeschool. Op basis van de behoeften die in de strategische personeelsplannen zijn geformuleerd, organiseert de afdeling HRM VHL-breed trainingen. Zo zijn er de afgelopen jaren trainingen voor projectmanagement en projectmatig werken gehouden en was er een training voor het uitvoeren van audits. In 2013 hebben acht leden van examencommissies deelgenomen aan de landelijk daarvoor georganiseerde scholingsreeks. In 2014 volgen meer examencommissieleden deze scholing.

Daarnaast volgen nieuwe medewerkers, indien nodig, de centraal georganiseerde scholing didactiek. Medewerkers met maximaal een bacheloropleiding worden gestimuleerd en gefaciliteerd om een mastergraad te behalen.

De inhoudelijke expertise van de docenten wordt binnen elk opleidingsteam op peil gehouden. Gewenste bij- en nascholingen staan in de opleidingsplannen en worden via het scholingsbudget gefaciliteerd. Mastertrajecten worden ook ingezet voor de inhoudelijke expertiseontwikkeling binnen de teams.

In het Professionaliseringsplan 2014-2017 worden bovenstaande beleidsuitgangspunten en doelstellingen gecombineerd met de afspraken die in Cao-verband zijn gemaakt voor de inzet van het VHL-scholingsbudget, dat vanaf 2014 6% van het VHL-budget omvat (3% in de vorm van vrij te roosteren uren voor bij- en nascholing en 3% ten behoeve van out-of-pocket kosten).

Een rapportage in het kader van het jaarverslag 2013 geeft de voortgang van de prestatieafspraken met betrekking tot de docentkwaliteit aan. Op VHL-niveau ligt het aandeel (minstens) masterniveau bij docenten per 1 maart 2014 op 78%, waarmee aan de doelstelling (75%) wordt voldaan. Het aandeel van de docenten in vaste dienst met aantoonbare didactische vaardigheden ligt, inclusief de medewerkers die op cursus zijn, op 1 maart 2014 op 93%.

4.1.2 Beoordeling en functioneren

Elke medewerker heeft jaarlijks een planningsgesprek en een beoordelingsgesprek met zijn direct leidinggevende. Indien gewenst wordt er ook een voortgangsgesprek gevoerd.

Tijdens het planningsgesprek worden afspraken gemaakt over de resultaten/werkzaamheden in het komend (studie)jaar en over de professionele ontwikkeling van de medewerker. Daarbij wordt ook gekeken naar het opleidingsniveau en worden hierover afspraken gemaakt. Steeds vaker stelt de medewerker hiertoe een persoonlijk ontwikkelplan op.

In het beoordelingsgesprek wordt teruggekeken op het (studie)jaar: zijn de resultaten bereikt, hoe is de ontwikkeling van de medewerker ingevuld. De leidinggevende beoordeelt de medewerker mede in de vorm van een 'score'; onvoldoende, goed of uitstekend. Deze score bepaalt de beloningsbeslissing (de periodiek).

Via de ingevulde beoordelingsformulieren houdt de afdeling HRM zicht op het uitvoeren van deze *beoordelingscyclus*. Het percentage gevoerde beoordelingsgesprekken aan de hand van ingeleverde formulieren per jaar/cyclus is een van de kentallen die HRM oplevert ten behoeve van de managementgesprekken. De doelstelling is dat van minstens 85% van de medewerkers het beoordelingsformulier bij de afdeling HRM is ingeleverd. Een hoger percentage is niet realistisch gezien het verloop onder de tijdelijke aanstellingen. In 2013 is met ruim 75% (in 2012 65%) van alle medewerkers een beoordelingsgesprek gevoerd en is het formulier centraal geregistreerd.

4.1.3 Omvang

In de prestatieafspraken is vastgelegd dat de omvang van de indirecte kosten, zoals in 2011 bij de nulmeting is vastgesteld, gelijk blijft. Als indicator wordt daar de verhouding OP/OOP volgens de definitie van Berenschot voor gebruikt. Deze verhouding is en blijft minimaal 2,6.

Sturing hierop gebeurt via de begroting, hetgeen voor de opleidingen neerkomt op een staf-student-verhouding van ongeveer 1:21.

Ook is in de prestatieafspraken vastgelegd dat alle opleidingen in de propedeuse minstens 14 contacturen/week hebben.

Binnen deze randvoorwaarden gebruiken de opleidingen vuistregels en taaktoedelingsnormen voor verschillende werkvormen. Voor eigen deskundigheidsbevordering zijn Cao-afspraken gemaakt, waardoor er in het algemeen bij een fulltime docent (1 fte) voor 1500 uur/jaar aan taken ingepland wordt.

Of de omvang van het opleidingsteam voldoende is, is vanuit studentperspectief bijvoorbeeld af te lezen aan de tevredenheid van studenten over de bereikbaarheid van docenten. Deze is met een gemiddelde score van 3,4 vrijwel gelijk aan het landelijk gemiddelde (3,5).

Vanuit docentenperspectief is de werkdruk van docenten een maat voor een team van voldoende omvang. Deze werkdruk meet VHL via het tweejaarlijks medewerkers-tevredenheidsonderzoek (MTO). Bij het laatste onderzoek (2013) bleek de gemiddelde tevredenheid op het gebied van werkdruk binnen VHL 6.1, precies gelijk aan de landelijke benchmark. Afgesproken is om in de teambesprekingen in het najaar van 2013 de uitkomsten van het MTO te bespreken, waaronder in ieder geval het onderwerp werkdruk. Dit is gebeurd en ieder team heeft eigen acties benoemd. Afgesproken is dat het onderwerp werkdruk geagendeerd blijft bij team-overleggen en dat het een vast punt is van het plannings- en beoordelingsgesprek.

4.1.4 Ontwikkelingen personeelsbeleid

In het instellingsplan VHL-2014-2017 is aangekondigd dat de aansturing van medewerkers ingericht wordt op basis van resultaatverantwoordelijke teams. In de besturingsfilosofie is deze inrichting een stap verder uitgewerkt. Na besluitvorming daarover wordt deze inrichting vervolgens in de komende tijd geïmplementeerd.

De omslag naar het werken in resultaatverantwoordelijke teams zal ondersteund worden met coaching, naar zowel teams als leidinggevenden. Het doel van het traject is om meer verantwoordelijkheden en bevoegdheden in teams te beleggen en op die wijze meer spreiding van taken en deskundigheden binnen teams te creëren.

4.2 Bevindingen locaties Leeuwarden, Wageningen en Velp

Het panel heeft met opleidingsdirecties, teammanagers en docenten over het personeelsbeleid van de hogeschool gesproken. Uit de gesprekken en uit de (aanvullende) documentatie bleek dat het personeelsbeleid de kwalificatie doeltreffend verdient: het is gedegen van opzet en functioneert goed in de praktijk. Beoogde percentages wat betreft opleidingsniveau en didactische kwalificaties zijn (vrijwel) gerealiseerd.

Docenten bevestigden dat de er voldoende mogelijkheden zijn op het gebied van scholing. Ook uit de personeelsdossiers, die het panel bestudeerd heeft, bleek dat scholingsafspraken werden vastgelegd en het jaar daarop werden geëvalueerd en, indien nodig, met extra prioriteit opnieuw worden gemaakt. Uit deze dossiers bleek eveneens dat de beoordelings- en functioneringsgesprekken geen rituele dansjes zijn. Klachten van studenten (uit bijvoorbeeld enquêtes) kwamen aan bod in deze gesprekken en werden opgevolgd met verbeter- en scholingsafspraken.

Het panel constateerde een enorme drive bij begeleiders en docenten die niet alleen inhoudelijk gericht is, maar zich ook uitstrekt tot de ontwikkeling van teams.

De omvang is relatief ruim gezien de (beoogde) staf-student ratio (1:21). Toch blijkt zowel uit het medewerkers-tevredenheidsonderzoek als uit de gesprekken met medewerkers en directie dat werkdruk een belandrijk item is. Hogeschool breed zijn er verbetermaatregelen getroffen. Zo worden taken structureler van norm-uren voorzien, is er een e-mail protocol ingevoerd en is de werkdruk een prominent punt zowel van plannings- en beoordelingsgesprekken als van teambesprekingen. Daarnaast overlegt de directie met de betrokken medewerker welke taken niet of minder arbeidsintensief uitgevoerd kunnen worden.

Weging en Oordeel locaties Leeuwarden, Wageningen en Velp: goed

Het panel heeft vastgesteld dat het hogeschool brede personeelsbeleid en de doorwerking daarvan in de opleidingen goed is. Het panel waardeert het dat deze doorwerking en professionalisering niet alleen op individueel niveau gericht is, maar ook het werken in teamverband betreft. De werking van het personeelsbeleid is eveneens zichtbaar in de aanpak van de werkdruk, inclusief inzet van kwaliteitszorg gerelateerde instrumenten zoals het gebruik van norm-uren. Gezien de enorme drive van docenten en begeleiders om naast inhoudelijke items ook teamontwikkeling en ondersteunende zaken aan te pakken concludeert het panel dat het personeelsbeleid vruchten af werpt.

De hogeschool voldoet (vrijwel) aan de gestelde doelen op het gebied van scholing en didactische kwalificaties, via plannings- en beoordelingsgesprekken stuurt de hogeschool op kwaliteit en eventuele scholing en de personele omvang is met een staf- student ratio van 1:21 relatief ruim. Werkdruk is een item; de hogeschool bespreekt dit structureel met haar docenten en heeft maatregelen genomen om de werkdruk te reguleren.

Het auditteam beoordeelt standaard 8 dan ook met een 'goed'.

5. KWALITEITSZORG

Standaard 13: De opleiding wordt periodiek geëvalueerd, mede aan de hand van meetbare doelen.

Toelichting NVAO: De opleiding bewaakt de kwaliteit van de beoogde eindkwalificaties, het programma, het personeel, de voorzieningen, de toetsing en de gerealiseerde eindkwalificaties via regelmatige evaluaties. De opleiding verzamelt tevens managementinformatie met betrekking tot rendementen en staf-student ratio.

5.1 Periodiek evalueren

Goede onderwijskwaliteit is een basisambitie van Hogeschool VHL, vastgelegd in het instellingsplan. De kwaliteitszorg van VHL is vastgelegd in het *kwaliteitszorgplan VHL*. Op hogeschoolniveau is dat geoperationaliseerd in zes kwaliteitsdoelen, zie de onderstaande tabel:

Kwaliteitsdoelen	Indicatoren
1. Tevreden studenten	Een score van 3.8 in de Nationale Studenten Enquête op de vraag 'Wat vind je van je studie in het algemeen?' (schaal 1-5). Minimaal 70% van de studenten is tevreden over de onderwijseenheden.
2. Beroepsgericht onderwijs	Tevreden alumni (HBO-monitor) en een tevreden beroepspraktijk over de beroepsgerichtheid van de opleidingen (tevreden werkveldadviescommissies en externe stagebegeleiders).
3. Internationale oriëntatie	15% van de studenten heeft een vooropleiding behaald in het buitenland. Internationalisering is opgenomen in de competentiebeschrijvingen van alle opleidingen.
4. Verankering van praktijkgericht onderzoek	VHL realiseert jaarlijks een beheerste groei op deze indicator (op de HAO- expertisethema's), onder andere door Centres of Expertise.
5. Ruimte voor ontwikkeling en groei van medewerkers	75% van de docenten heeft een master of PhD. Uit het Medewerkertevredenheidsonderzoek (MTO) blijkt dat medewerkers deze ruimte ervaren.
6. Operational Excellence	Tevreden studenten (NSE), tevreden medewerkers (medewerkers monitor) en maximaal het huidige percentage overheadkosten.

Hogeschool VHL heeft naast deze kwaliteitsdoelen kritische prestatie-indicatoren gedefinieerd voor onderwijs, onderzoek, de organisatie-inrichting en voor de ondersteunende processen en bedrijfsvoering. Met deze prestatie-indicatoren realiseert Hogeschool VHL haar ambities voor de kwaliteit van onderwijs en onderzoek.

De kwaliteitscycli op hogeschoolniveau en op opleidingsniveau beïnvloeden elkaar via hogeschool- en instellingsplannen omdat kaders van de plannen op hogeschoolniveau input is voor de opleidingsplannen. Andersom levert de output van de plannen op opleidingsniveau input voor (nieuwe) plannen op hogeschoolniveau.

De kwaliteitszorg en -borging bij de opleidingen wordt VHL-breed geharmoniseerd door de VHL-breed afgesproken werkwijzen en meetinstrumenten in een kwaliteitshandboek te zetten. Dit handboek komt volgens de planning in het tweede deel van 2014 gereed.

5.1.1 Periodieke evaluaties en managementinformatie

De opleidingen evalueren periodiek alle modulen. Elke opleiding gebruikt in ieder geval de basisset van vragen, die VHL-breed zijn overeengekomen in het kwaliteitszorgcoördinatorenoverleg. De opleidingen kunnen de vragen aanvullen. Ook het proces van afname en verwerking is geharmoniseerd. Het uitgangspunt is dat elke onderwijseenheid één keer in de twee jaar geëvalueerd is. Door het evaluatie-moment in te roosteren realiseren de meeste opleidingen een goede respons. In elke opleiding zorgt een kwaliteitscoördinator voor de jaarlijkse planning van evaluaties van onderwijseenheden.

Instellingsbreed worden de volgende externe tevredenheidsmetingen periodiek georganiseerd en nader geanalyseerd:

- De Nationale Studenten Enquête (NSE) meet jaarlijks de tevredenheid van zittende studenten.
- De HBO-monitor meet jaarlijks de tevredenheid van net afgestudeerden, ongeveer 1,5 jaar na afstuderen.
- De aansluitmonitor meet eens per twee jaar de tevredenheid van eerstejaarsstudenten qua aansluiting vanuit het voorbereidend onderwijs.
- De medewerkerstevredenheidsmeting (MTO) gaat over de tevredenheid van het personeel, eens per twee jaar.

De tabel hieronder geeft aan via welke evaluaties de belangrijkste onderwerpen bewaakt worden:

Onderwerp	Instellingsbrede evaluatie	Opleidings-evaluatie
Beoogde eindkwalificaties	HBO-monitor	Werkveldadviescommissies
Onderwijsprogramma	NSE, aansluitmonitor	module-, programma-, stage-evaluatie
Personeel	NSE, aansluitmonitor, HBO-monitor	module-, stage-evaluatie
Voorzieningen	NSE	module-, programma-evaluatie
Toetsing	NSE	module-, programma-evaluatie, examencommissie
Gerealiseerde eindkwalificaties	HBO-monitor	stage/afstudeeropdracht-evaluatie examencommissie

De opleidingen verwerken de data uit de evaluaties tot managementinformatie en deze wordt, samen met andere gegevens als de staf-student ratio of rendementsgegevens, besproken in het overleg tussen CvB en opleidingsdirectie.

5.1.2 Bevindingen locaties Leeuwarden, Wageningen en Velp

Bestudering van de documentatie gaf eenzelfde beeld over de drie locaties: opleidingen bewaken de kwaliteit van de eindkwalificaties, toetsing, programma, personeel en eindniveau door periodiek te evalueren en de uitkomsten van de evaluaties te vergelijken met de beoogde doelen. Het panel constateert dat de planning en uitvoering van in de opleidingen te houden evaluaties structureel belegd is bij de kwaliteitscoördinator.

De managementinformatie die de opleidingen genereren heeft het panel gezien. De opleidingen genereren niet alleen informatie over (cohort)rendementen en staf-student ratio, maar ook worden indicatoren over bijvoorbeeld taakbelasting of begeleiding evidence based opgesteld.

Weging en Oordeel locaties Leeuwarden, Wageningen en Velp: goed

Het panel constateert dat alle opleidingen planmatig periodiek de onderwijseenheden evalueren op ten minste de items die VHL-breed zijn afgesproken. Samen met de instellings-brede evaluaties, die jaarlijks (NSE en HBO-monitor) of tweejaarlijks (MTO en aansluitmonitor) uitgevoerd worden levert dit voldoende informatie om planmatig het volledige onderwijs te bewaken. Hogeschoolbeleid en -doelen leiden mede tot meetbare doelen voor de opleidingen.

De opleidingen verwerken de resultaten van de enquêtes in de managementinformatie, die weer input levert voor de nieuwe beleidscyclus op hogeschoolniveau.

Het panel is van oordeel dat zowel de opzet en uitvoering van enquêtes aan de hand van meetbare doelen als het genereren van managementinformatie goed belegd en uitgevoerd is. Dat de opleidingen een vaste set basisvragen hanteren en daarnaast mogen variëren vindt het panel een gulden middenweg tussen centraal en decentraal. Daarbij constateert het panel dat ook in de informele contacten tussen docenten onderling, en met studenten, de kwaliteit van het onderwijs een levend onderwerp is. Het panel komt tot het oordeel goed.

Standaard 14: De uitkomsten van de evaluaties vormen de basis voor aantoonbare verbetermaatregelen die bijdragen aan de realisatie van de doelen

5.2 Evalueren en verbetermaatregelen

De opleidingen vertalen de resultaten van de enquêtes naar verbeteracties. Na elke onderwijseenheid-evaluatie vullen de coördinatoren een formulier in met aandachtspunten en verbeteringsacties (AV-formulier) voor de volgende keer. De opleidingen hebben zelf een platform, waar de resultaten en verbeteracties worden gepubliceerd. Meestal is dat de e-learning-omgeving (Blackboard), een Sharepoint-site of intranet/studentnet.

De kwaliteitszorgmedewerker en de opleidingsdirecteuren ontvangen de AV-formulieren en hebben daardoor een overzicht van de resultaten en verbeteracties. Op deze manier kunnen zij ook opleidings-brede aandachtspunten agenderen in teambijeenkomsten.

5.2.1 Verbeteracties hogeschoolbreed

VHL-breed worden verbeteracties en speerpunten gedestilleerd uit de beschikbare evaluaties. Vooral de uitkomsten van de NSE zijn daarbij belangrijk, temeer daar er prestatieafspraken aan zijn gekoppeld. De opleidingen vertalen de verbeteracties en speerpunten naar activiteiten in hun jaarplan. De oorzaken en geschikte maatregelen verschillen veelal per opleiding; daarom hebben de opleidingen de ruimte om adequate maatregelen te nemen om de verbeteringen te realiseren. Een aantal verbeteringen geldt voor alle opleidingen van VHL. De belangrijkste zijn:

- Verhogen rendement door extra SLB-gesprekken met studenten die meer dan 30 EC studieovertraging hebben.
- Verbeteren uitvoering PDCA-cyclus opleiding door eenzelfde procesbeschrijving voor alle onderwijseenheid-evaluaties.
- Centrale aanscherping rol examencommissie en VHL-brede ondersteuning daarbij.
- Prestatieafspraken, kwaliteitsdoelen en verbeteringen naar aanleiding van de evaluaties zijn standaard onderdeel van jaarplan en status update van het jaarplan.

Voor studiejaar 2013-2014 zijn twee VHL-brede acties ingezet, waar zowel de opleidingen als het student service centrum (SSC), voorheen onderwijsbureau, mee te maken hebben. Het gaat om:

- Tentamenresultaten zijn binnen 15 werkdagen in het studenten-informatie-systeem (SIS) vastgelegd en beschikbaar voor studenten.
- Roostergegevens zijn tijdig bekend bij het SSC.

De hogeschool heeft samen met Wageningen UR een aanbesteding gedaan voor een nieuw Studenten Informatie Systeem (SIS) omdat de bestaande systemen verouderd waren. In juli 2012 is tot de gezamenlijke aanschaf besloten, waarna een snelle implementatie bij VHL volgde, omdat het nieuwe SIS bij VHL in april 2013 moest draaien. De implementatie bleek veel hiaten te bevatten en na een grondige analyse is een uitgebreid verbetertraject van de inrichting van dit SIS gestart. Dit is vastgelegd in een plan van aanpak OASIS (Optimalisatie en Afronding SIS-Implementatie in Samenwerking).

5.2.2 Verbeteracties opleiding

Verbeteracties International Business and Management Studies.

De examencommissie IBMS is verantwoordelijk voor de kwaliteit van de toetsing én van het gehele programma. De drie instituten die het programma van de specialistische fase verzorgen hebben elk een eigen examencommissie voor dat deel. Deze examencommissies (inclusief toetscommissie) zijn nu officieel door de examencommissie IBMS gemandateerd voor het specialistisch deel.

De opleiding(en) is (zijn) overtuigd dat deze verbetermaatregel leidt tot betere beoordelingen en dat daarmee een verbetering van de algehele kwaliteit gerealiseerd wordt. Dit geldt met name de nieuwe criteria voor de afstudeeropdrachten.

Bevindingen

Uit gesprekken van het panel met studenten en docenten kwam duidelijk naar voren dat evalueren en verbeteren leeft. De kwaliteitszorg is in handen van kwaliteitsgedreven teams en indien de resultaten van de enquêtes daartoe aanleiding geven, worden deze opgevolgd door verbeterplannen. Het panel heeft een aantal enquêtes bestudeerd en geconstateerd dat de eventueel noodzakelijke verbeterplannen geformuleerd en in gang gezet (of al afgerond) waren.

Weging en Oordeel: goed

De uitkomsten van de verschillende evaluaties leiden er aantoonbaar toe dat de opleiding daar waar gewenst/noodzakelijk, verbetermaatregelen treft om haar doelen te realiseren. Het auditpanel trof hiervan voorbeelden aan. De resultaten van enquêtes leiden ook tot hogeschoolbrede verbeteracties. Het panel spreekt zijn waardering uit voor de manier waarop de kwaliteitscycli op hogeschoolniveau, locatieniveau en opleidingsniveau elkaar beïnvloeden en versterken. Ook hier benadrukt het panel dat het evalueren bepaald geen papieren systeem blijkt. De gekozen systematische aanpak ondersteunt de dagelijkse gang van zaken binnen de teams. Het auditteam komt daarom voor deze standaard tot een oordeel 'goed'.

Standaard 15: Bij de interne kwaliteitszorg zijn de volgende partijen actief betrokken: opleidingscommissie, examencommissie, medewerkers, studenten, alumni en afnemend beroepenveld.

5.3 Betrekken partijen bij interne kwaliteitszorg

De resultaat-afspraken op opleidingsniveau worden bewaakt via instrumenten van de Planning & Control-systematiek tussen elke opleidingsdirecteur en het CvB. De relatie met de VHL-brede prestatieafspraken en kwaliteitsdoelen is daarin in toenemende mate expliciet gemaakt. Als volgende stap in de verbetering hiervan is de vertaling van de VHL-doelen naar resultaatafspraken met teams en medewerkers met de bijbehorende borging in gang gezet.

In alle opleidingen is een examencommissie, een opleidingscommissie en een werkveldcommissie actief om advies te geven op gewenste verbeteracties.

Afhankelijk van de grootte en organisatie van een opleiding worden verbeteringen doorgevoerd in het curriculum, bewaakt en gecoördineerd door major-, domein-of jaar coördinatoren of een curriculumcommissie. Medewerkers, studenten, alumni en het afnemend beroepenveld zijn hierbij nadrukkelijk betrokken.

5.3.1 Bevindingen en oordeel locatie Leeuwarden

Uit de documentatie en de gesprekken van het panel met medewerkers, leden examencommissie en studenten kwam de betrokkenheid van alle partijen goed naar voren. Het panel concludeert uit gesprekken en documentatie dat de kwaliteitscycli "mooi rond zijn"; alle fasen worden doorlopen en afgerond waarbij de output van de voorliggende fase input is voor de daarop volgende fase. Zorg voor de kwaliteit van het onderwijs is een daadwerkelijk gevoelde drijfveer en niet slechts 'een verplicht nummer'.

Studenten en medewerkers voelen zich betrokken. Studenten nemen naast enquêtes in een aantal gevallen ook deel aan gesprekken over het zojuist gevolgde onderwijs. Hoewel studenten in het algemeen niet veel van de verbeteringen op basis van hun eigen opmerkingen in evaluaties ervaren, maken zij wel kennis met de verbeteringen op basis van vorige evaluaties. De verbeteringen kunnen ze nalezen op bijvoorbeeld Blackboard. Ook de (student)leden van opleidingscommissies geven informatie over verbetertrajecten en -maatregelen.

De examencommissie is nadrukkelijk bij de gang van zaken betrokken door niet alleen achteraf controles uit te voeren, maar ook alle verzoeken tot maatwerk voor programma, toetsing en examens eigenstandig te beoordelen.

Weging en oordeel opleidingen locatie Leeuwarden: goed

Het panel concludeert dat de betrokkenheid van de diverse partijen als opleidingscommissie, examencommissie, medewerkers, studenten, alumni en afnemend werkveld goed geregeld is. Het panel spreekt zijn waardering uit voor de (pro)actieve rol van de examencommissie. De opleidingen koppelen de resultaten en enquêtes en verbeteracties systematisch terug. Het panel komt hiermee tot het oordeel 'goed'.

6. ALGEMENE CONCLUSIE

Het auditteam dat de aanvullende beoordeling uitvoerde bij de opleiding International Business and Management Studies, locatie Leeuwarden, beoordeelt standaard 6, 8, 12, 13, 14 en 15 met een 'goed'.

Op grond van de hierboven vermelde oordelen en op basis van de beslisregels van de NVAO, komt het auditteam tot het eindoordeel 'positief' voor deze opleiding.

BIJLAGE I Scoretabel

Scoretabel paneloordelen Hogeschool Van Hall Larenstein hbo-bacheloropleiding International Business and Management Studies voltijd	
Onderwerpen / Standaarden	Oordeel
Programma	
Standaard 6. Studeerbaarheid programma voor studenten met een functiebeperking	G
Voorzieningen	
Standaard 12. Studiebegeleiding en informatievoorziening voor studenten met een functiebeperking	G
Personeel	
Standaard 8. Doeltreffendheid personeelsbeleid	G
Kwaliteitszorg	
Standaard 13. Periodiek evalueren	G
Standaard 14. Evalueren en verbetermaatregelen	G
Standaard 15. Betrekken van partijen bij interne kwaliteitszorg	G
Algemene conclusie	Positief

BIJLAGE II Programma

Programma aanvullende beoordeling

Programma visitatie Leeuwarden, aanvullende opleidingsbeoordeling: dinsdag 10 juni 2014

Lokaal F1.18

Tijd	Onderwerp	Gesprekspartners
8.45 uur	Ontvangst, waarna vooroverleg	Gastheer: Wim van Hezel
10.00 uur	Management van locatie over personeelsbeleid, kwaliteitszorg, locatiezaken	Jan van der Valk Opleidingsdirecteur Landbouw en Management Gerrit Jeuring Opleidingsdirecteur Mk Tjalling Huisman Opleidingsdirecteur KZM (en DM)
11.30 uur	Decaan en SLB'ers van studenten met functiebeperking; ook over personeelsbeleid	Tine de Jong Decaan Astrid Valent SLB Mk, PV Evelien Jager SLB KZM Mirjam Bakker SLB PV Sietze Bottema SLB Mk Marloes Heemstra SLB, Examencommissie KZM
12:30 uur	Lunch	
13.30 uur	Studenten met functiebeperking	Shirley van de Voorde 2 ^e jaar KZM Hedzer Spaans 1 ^e jaar, KZM Nanoek Wiersema 1e jaar PV Stefan Amersfoort 3e jaar KZM
15.00 uur	Docenten opleidingscommissie en/of curriculumcommissie, kwaliteitszorg coördinatoren over kwaliteitszorg en personeelsbeleid	Tanja van Heuvelen Mk, teamleider, kwaliteitszorg Casper Zoete Mk, kwaliteitszorg, kernteam Angelique Kuiper KZM, teamleider, kwaliteitszorg Marije Busstra KZM, kernteam Wim van Hezel BAB, teamleider, kwaliteitszorg Oene Schriemer BAB, kwaliteitszorg; OPCO BAB/PV, examencie Mirjam Bakker PV, kernteam, OPCO BAB/PV David Goldsborough KZM en kernteam PV
	intern overleg commissie	
16.45 uur	Algemene terugkoppeling van die dag	allen

Programma visitatie Wageningen, aanvullende opleidingsbeoordeling: woensdag 11 juni 2014
Lokaal: 6^e verdieping

Tijd	Onderwerp	Gesprekspartners	
8.45 uur	Ontvangst, waarna vooroverleg	Gastheer: Robert Baars	
10.00 uur	Management van locatie over personeelsbeleid, kwaliteitszorg, locatiezaken	Jos Coonen Robert Baars Jitse Schaafsma	Opleidingsdirecteur Teamleider Development Studies Teamleider Food en Business
11.30 uur	Decaan en SLB'ers van studenten met functiebeperking; ook over personeelsbeleid	Tom Wiggers Ivonne de Moor Frans Verweij Pierre van Rijn	Decaan SLB -coördinator Examencommissie Studieloopbaanbegeleider
12:30 uur	Lunch en documentstudie		
13.30 uur	Studenten met functiebeperking	Anneloes van Smeden Ragna de Greeff Marius Kalkhoven Annelot Nijkoops Kris Biveria	1e jaars, PV, 2e jaars, PV 2e jaars, B&A 1e jaars, VMT 2 ^e jaar PV
15.00 uur	Docenten opleidingscommissie en/of curriculumcommissie, kwaliteitszorg coördinatoren over kwaliteitszorg en personeelsbeleid	Joyce Polman Marise Haesendonckx Marcel Put Annemarie Westendorp Marco Verschuur Ben Rankenberg Josianne Cloutier	VMT-coördinator B&A major-coördinator Plattelandsvernieuwing. Major-coördinator Ma MOD coördinator Ma APCM coördinator Kwaliteitszorg coördinator Wageningen –breed Kwaliteitscoördinator Food en Business, major-coördinator
	intern overleg commissie		
16.45 uur	Algemene terugkoppeling van die dag	Allen	

Programma visitatie Velp, aanvullende opleidingsbeoordeling: donderdag 12 juni 2014

Ruimte: E001, verzamelen in personeelskamer, half uur tevoren

Tijd	Onderwerp	Gesprekspartners
8.45 uur	Ontvangst, waarna vooroverleg	Gastvrouw/ heer: Elsbeth Hugenholtz/ Gertjan Koopman
10.00 uur	Management van locatie over personeelsbeleid, kwaliteitszorg, locatiezaken	John Riggers Opleidingsdirecteur BNB Willy Egberink Opleidingsdirecteur LWM Gerrit Jeuring Opleidingsdirecteur T&L
11.30 uur	Decaan en SLB'ers van studenten met functiebeperking; ook over personeelsbeleid	Margreet van der Veen Decaan Trix Rosier SLB BNB Hermine de Wolf SLB LWM en BNB Sylvia de Jager SLB LWM, examencommissie Peter Aerts SLB en examencommissie T&L Brechtje Horsten SLB T&L
12:30 uur	Lunch en documentstudie	
13.00 uur	Studenten met functiebeperking	Josh Severins 2e jaar BNB Judith van Tol 2e jaar BNB Bram Hartveld 2 ^e /3 ^e jaar LWM Wouter de Ruyter Steveninck 3 ^e /4 ^e jaar LWM Marjolein van Bree 3 ^e /4 ^e jaar T&L Annebel Soer 1 ^e jaar T&L
14:30 uur	Docenten opleidingscommissie en/of curriculumcommissie, kwaliteitszorg-coördinatoren over kwaliteitszorg en personeelsbeleid	Marije Siemens de Kruijff BNB, kwaliteitszorg Jan Jacob Dubbelhuis BNB, majorcoördinator Elsbeth Hugenholtz LWM, kwaliteitszorg Hans van den Dool LWM, majorcoördinator Corinne Idink T&L, kwaliteitszorg Jack Martin T&L, vz coördinatorenoverleg
15:30 uur		intern overleg commissie
16:00-16:30 uur	Mondelinge terugkoppeling met CvB	Peter van Dongen Diane Keizer
16.45 uur	Algemene terugkoppeling van die dag respectievelijk van het totaal	Allen

BIJLAGE III Lijst geraadpleegde documenten

1. Aanvullende Kritische reflectie opleidingen
2. Instellingsplan Hogeschool VHL 2014-2017 'Op weg naar de groenste hogeschool', vastgesteld 17 december 2013
3. Rapport instellingstoets kwaliteitszorg en positief besluit NVAO instellingstoets Stenden Hogeschool, d.d. 29 april 2014.
4. Onderwijs- en Examenreglement
5. Jaarverslag VHL 2012
6. B&A Leeuwarden Visitatierapport 2011/12 en accreditatiebesluit dd 20 aug 2013
7. IBandMS Leeuwarden Visitatierapport 2013
8. PV Leeuwarden Visitatierapport 2011/12 en accreditatiebesluit dd. 28 aug 2013
9. Milieukunde Leeuwarden Visitatierapport 2012 en accreditatiebesluit dd. 8 okt 2013
10. Kust- en Zeemanagement Leeuwarden Visitatierapport 2013
11. B&A Wageningen Visitatierapport 2011/12 en accreditatiebesluit dd. 20 aug 2013
12. PV Wageningen Visitatierapport 2011/12 en accreditatiebesluit dd. 28 aug 2013
13. VMT Wageningen Visitatierapport 2011/12 en accreditatiebesluit dd. 20 aug 2013
14. Master MOD Wageningen Visitatierapport 2011/12 en accreditatiebesluit dd. 30 aug 2012
15. Master APCM Wageningen Visitatierapport 2011/12 en accreditatiebesluit dd. 30 aug 2012
16. BNB Velp Visitatierapport 2012 en accreditatiebesluit dd. 8 okt 2013
17. LWM Velp Visitatierapport 2012 en accreditatiebesluit dd. 15 aug 2013
18. T&L Velp Visitatierapport 2012 en accreditatiebesluit dd. 15 aug 2013
19. Brief NVAO dd. 23 dec 2013 over intrekking aanvraag ITK en procedure en planning aanvullende beoordeling als antwoord op de brief van VHL dd. 22 oktober 2013.
20. Format Strategisch Personeelsbeleid VHL
21. Cyclus Functioneren en Beoordelen, inclusief gespreksformulieren, vastgesteld 2008
22. Medewerkerstevredenheidsonderzoek (MTO) 2013, samenvatting voor medewerkers
23. Beleidsplan VHL studeren met een functie-beperking, 25 maart 2013 vastgesteld
24. Flyer studeren met een beperking, handleiding Kurzweil, ASS-brochure, Autismeprotocol, Flyer ASS-groep en flyer ASS voor medestudenten, handboek maatjesproject, presentatie FB en ASS voor directie en algemeen.
25. Evaluaties van SLB, autismeprotocol, studiematjesproject en ASS-dag 2013
26. Gebruikerstoets Studeren met een Handicap 2012 en 2013,
27. Jaarverslag decanaat 2012-2013
28. Kwaliteitszorgplan vastgesteld 27 augustus 2013
29. NSE 2013: factsheet VHL, responsoverzicht (6 juni 2013), VHL-brede analyse en detailscores per opleiding;
30. HBO-monitor 2012: VHL-analyse, ROA-rapportage HAO.
31. Aansluitmonitor 2012-2013: rapportage VHL-totaal en voor zes opleidingen.
32. Interne evaluaties: afspraken over procesgang, standaardvragenlijsten
33. Plan van Aanpak OASIS 1.0 dd. 12 december 2013
34. VKO validatierapport VHL
35. Verschillende personeelsdossiers
36. Verschillende dossiers studenten met een functie-beperking

BIJLAGE IV Overzicht auditteam

Samenstelling, korte functiebeschrijvingen van voorzitter, leden en secretaris.

Samenstelling en expertise van het auditteam laten zich als volgt weergeven:

Panelleden	Expertise - audit - kwaliteitszorg	Expertise - onderwijs	Expertise - werkveld	Expertise - vakinhoud	Expertise - internationaal	Expertise - studentzaken
voorzitter Drs. W.G. van Raaijen	X	x				
Ir. W.T. Fokkema	x	x	x	x	x	
Dr. ir. T. de Bruijn	x	x	x	x	x	
N. Kreuze		x		x		x
secretaris B. Verstegen	X	x				

Op 3 juni 2014 heeft de NVAO goedkeuring gegeven aan de samenstelling van het panel voor de aanvullende beoordeling onder nummer 002879.

De door alle panelleden ondertekende onafhankelijkheids- en geheimhoudingsverklaringen zijn in het bezit van de NVAO. In deze verklaring verklaren de panelleden gedurende tenminste vijf jaar voorafgaand aan de audit geen zakelijke noch persoonlijke binding te hebben gehad met de betrokken instelling -anders dan die in het kader van de werkzaamheden als lid van het auditpanel van het Evaluatiebureau-, die een volstrekt onafhankelijke oordeelvorming ten positieve of ten negatieve zou kunnen beïnvloeden.

Korte functiebeschrijvingen panelleden

1	De heer Van Raaijen is senior adviseur en partner bij Hobéon. Sinds 2004 treedt hij veelvuldig op als lead-auditor (voorzitter) bij accreditatie-audits in het hoger onderwijs.
2.	De heer Fokkema is werkzaam binnen het Technology Transfer Office. De belangrijkste rol hierin is om zakelijke overeenkomsten met bedrijven te sluiten zodat de kennis van de universiteit in processen en producten toegepast kan worden.
3	De heer De Bruijn is als lector werkzaam binnen het Kenniscentrum Leefomgeving van hogeschool Saxion. Daarnaast is hij directeur van stedenbouwkundig bureau IAA.
4	De heer Kreuze is vierdejaars student commerciële economie.

BIJLAGE V Organogram VHL

Weergegeven situatie: begin 2014

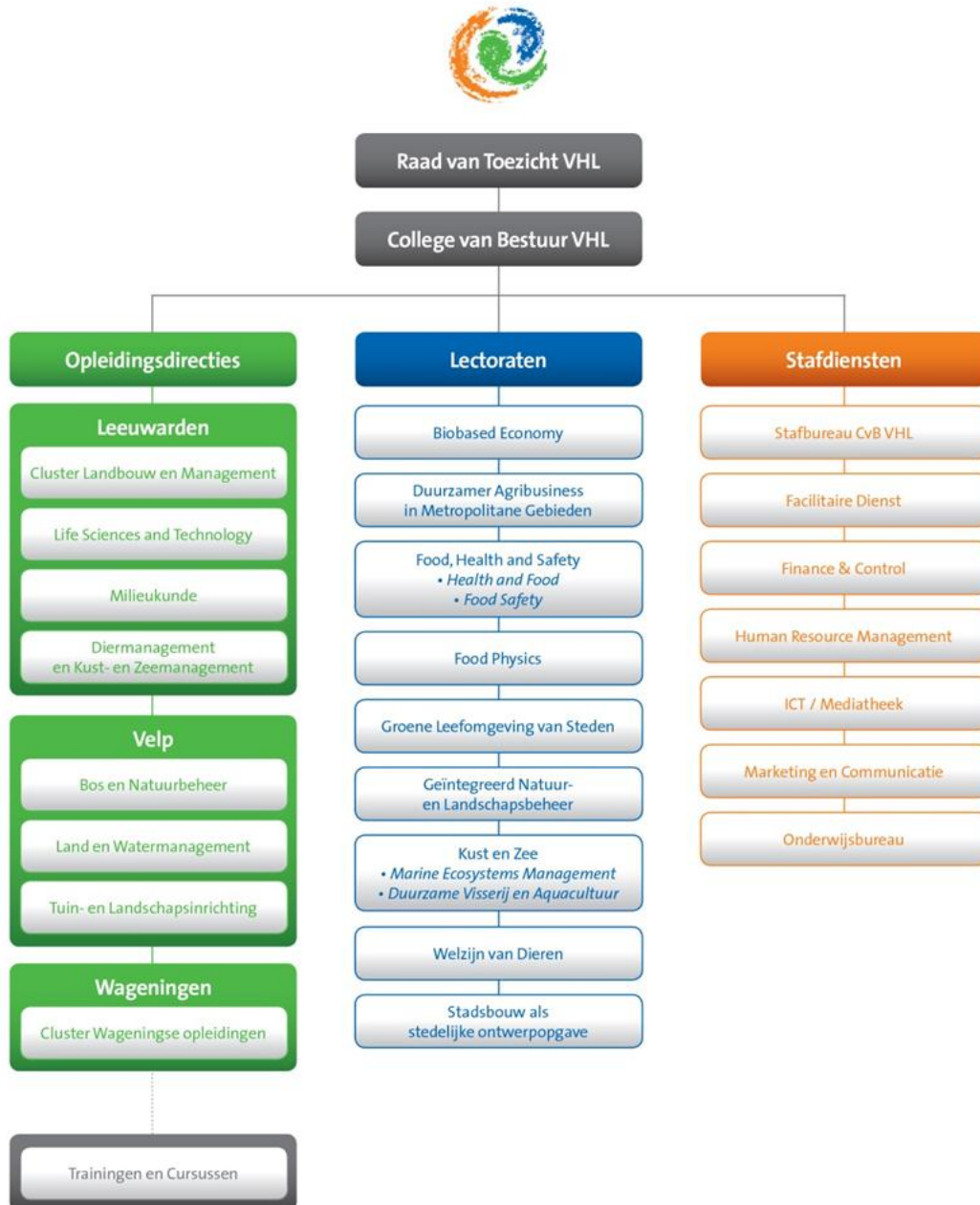



Strategische dienstverlener voor kennisintensieve organisaties



Lange Voorhout 14
2514 ED Den Haag

T (070) 30 66 800

F (070) 30 66 870

E info@hobeon.nl

I www.hobeon.nl